

PLAN DE TRABAJO
IZQUIERDA DEMOCRATICA
LISTA 12



**CANDIDATOS A MIEMBROS DEL GOBIERNO AUTÓNOMO
DESCENTRALIZADO
PARROQUIA EL QUINCHE**

EL QUINCHE 14, DICIEMBRE DE 2018





PLAN DE TRABAJO
LISTA DE CANDIDATOS A MIEMBROS DEL GOBIERNO AUTÓNOMO
DESCENTRALIZADO
PARROQUIA EL QUINCHE
CANTON QUITO
PROVINCIA PICHINCHA

NOMBRES Y APELLIDOS	NÚMERO DE CEDULA	BARRIO AL QUE REPRESENTA	DIGNIDADES
MSc. Rosa Germania Simbaña Palaguaray	1713657656	Centro El Chamizal	PRIMER VOCAL PRINCIPAL
Sr. Segundo Pedro Casa	1706738125	Urapamba	PRIMER VOCAL SUPLENTE
Lic. Enrique Eliecer Cadena Flores	17121286226	La Victoria	SEGUNDO VOCAL PRINCIPAL
Sra. María Tejada	1707227870	Urapamba	SEGUNDO VOCAL SUPLENTE
Sra. Amada Gordon	1705147195	Comercio	TERCER VOCAL PRINCIPAL
Ing. Victor Sarche	1715632848	El Calvario	TERCER VOCAL SUPLENTE
Sr. Luis Anibal Niaupari Pineida	1707493381	Nuevo Amanecer	CUARTO VOCAL PRINCIPAL
Srta. Leonela Pinango	1724660376	Cucupupuro	CUARTO VOCAL SUPLENTE
Sra. Virginia Tipanluiza	1712599297	San José Iguñaró	QUINTO VOCAL PRINCIPAL
Sr. Patricio Sarche	1711714053	San Vicente	QUINTO VOCAL SUPLENTE

MISIÓN

El Quinche “Ciudad De La Virgen con su potencial turístico Religioso”, Acoge a miles de turistas que su único atractivo se centra en la Iglesia causando aglomeración y problemas de organización e insalubridad en el centro de la parroquia lo cual no permite el desarrollo local

VISIÓN

El Quinche será una parroquia referente en el DMQ que fomentará el turismo ecológico, religioso, provecho y fortaleza de la biodiversidad; su gente se caracterizara por ser un ciudadano único e irrepetible con valores como: solidaridad, participación ciudadana y respetuoso con su territorio, promueve la productividad agrícola, en educación sana a través de un gobierno organizado y participativo.



ÍNDICE

CONTENIDO

Lista de candidatos	i
Misión y visión	ii
Índice	iii
Mensaje de los Candidatos A Miembros Del Gobierno Autónomo Descentralizado Parroquial El Quinche	1
1.-DIAGNÓSTICO GENERAL DE LA PARROQUIA EL QUINCHE Y SUS COMUNIDADES	1
1.1 Diagnostico Descriptivo de la parroquia, Límites, Altitud, Clima, Superficie, Crecimiento poblacional por años.	2
Breve reseña histórica	3
Hitos históricos de la parroquia	4
1.2 Comunidades, barrios y uso de suelo	5
1.3 Problemas Presentes En La Parroquia El Quinche	7
4.- OBJETIVO GENERAL, ESPECIFICOS Y PLAN PLURIANUAL	8
5.- AMBITOS DE ACCION O EJE DE DESARROLLO PARROQUIAL	9
6.- Firmas de responsabilidad	13

MAPA BASE DE LA PARROQUIA DEL QUINCHE

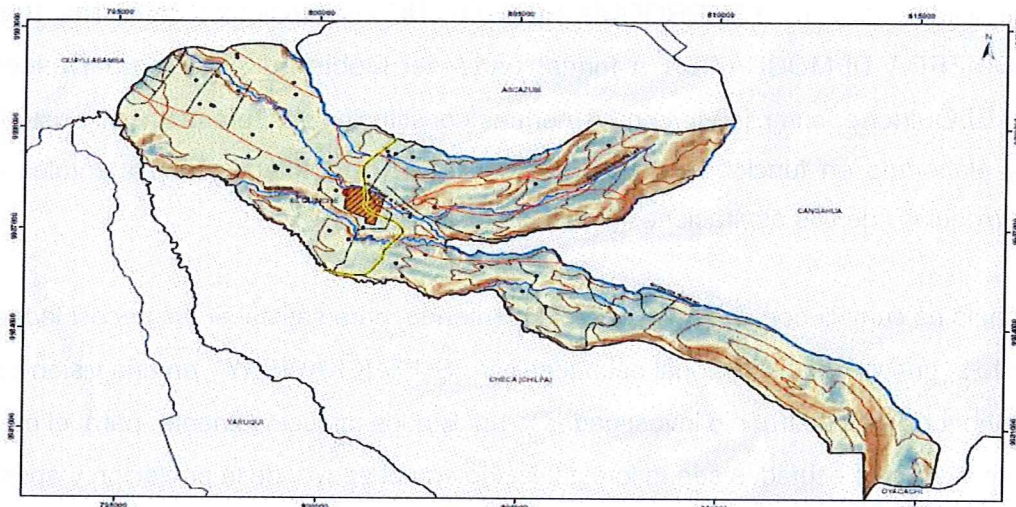

Fig2. MAPA BASE DE LA PARROQUIA DEL QUINCHE

Diagnostico Descriptivo de la parroquia

La Parroquia nororiental del Quinche, se encuentra ubicada dentro del Distrito Metropolitano de Quito, Valle de Tumbaco, provincia de Pichincha, tiene una extensión aproximada de 30.06 y una población de 16.056 habitantes, siendo su población urbana de 7,006 y su población rural de 9,050. (INEC, 2012).INEC¹.

Límites

Al norte: con la parroquia Ascázubi.

Al sur: con la parroquia Checa.

Al este: con la parroquia Cangahua y la Reserva Ecológica Cayambe-Coca.

Al oeste: con la parroquia Guayllabamba.

Altitud

El punto más alto de la parroquia está a 2.6019m.s.n.m.

Clima

La temperatura oscila entre los 16.5 y 18.5 grados centígrados posee un clima templado.

¹ Instituto Nacional de Estadísticas y Censos.



MENSAJE DE LOS CANDIDATOS A MIEMBROS DEL GOBIERNO AUTÓNOMO DESCENTRALIZADO PARROQUIAL EL QUINCHE

Queridos conciudadanos de la PARROQUIA EL QUINCHE los candidatos de la lista 12 del partido político IZQUIERDA DEMOCRATICA a formar parte del Gobierno Autónomo Descentralizado Parroquial El Quinche, cumpliendo con las normas constitucionales, presenta ante ustedes su plan de trabajo, elaborado en función del cumplimiento de las necesidades fundamentales de todo el territorio parroquial y de sus aspiraciones y necesidades.

Nuestro anhelo es cumplir con el plan de trabajo planteado, para satisfacer las necesidades y dar cumplimiento al principio constitucional del buen vivir "SUMAK KAWSAY" en una visión centrada en el ser humano. Los ejes de trabajo investigados y analizados minuciosamente para el mejoramiento de la parroquia serán ejecutados según lo establecido con el apoyo de la población y aporte de las organizaciones públicas y privadas.

1. DIAGNÓSTICO GENERAL DE LA PARROQUIA EL QUINCHE Y SUS COMUNIDADES

Mapa ubicación cantonal quito y sus parroquias rurales



fig1. Mapa cantonal Quito y sus Provincias Rurales.
DISTRITO METROPOLITANO DE QUITO



Superficie

La superficie aproximada de la parroquia es de 30,06 Km².²

Crecimiento poblacional por años.

Tabla1. Crecimiento Poblacional El Quinche

SEXO	AÑO 1190	AÑO 2001	AÑO 2010
HOMBRES	3335	6473	8015
MUJERES	3371	6397	8041
TOTAL	6706	12870	16056

Datos obtenidos por: la INEC.

Breve reseña histórica

“La palabra Quinche tiene origen en la lengua Maya “Cakchiquel”, cuyo significado se compone de dos vocablos; Quin que significa Sol y Chi que significa Monte. Por tanto, apoyados en los aportes etimológicos de Manuel Moreno Mora, (sin año); Quinche significa Monte del Sol por ser un lugar excepcional y único para observar su montaña sagrada.” (Salazar, 1970). (Galarza, 2012).

A esta parroquia se le denomina San Pedro de El Quinche, debido a sus templos y posición privilegiada se festejaba con mucha solemnidad la fiesta del Inti Raimy. El Quinche por su historia ha sido un pueblo digno y heroico. Desde la tribu de Los Quinches, quienes fueron guerreros feroces, nunca sometiéndose totalmente a la conquista de Los Shyris. (Gobierno de Pichincha, 2012)

En la época republicana y en la Presidencia del Dr. Gabriel García Moreno, la Convención Nacional con su primer Presidente Juan José Flores y el ejecútese de García Moreno; elevan al Quinche a la Categoría de Parroquia Civil, con fecha 27 de Mayo de 1861 y puesto en vigencia un día 29 de Mayo de 1861. (Jaramillo & Riofrío, 1994)

En la antigüedad El Quinche era un lugar obligado de paso para acceder a la ciudad de Quito, desde este sitio se controlaba todo el movimiento desde Quito hacia el norte y viceversa.

Actualmente el principal atractivo que presenta la ciudad de El Quinche es su Iglesia, consagrada a la Virgen del mismo nombre. Santuario de adoración a la virgen de El Quinche, la que fue traída desde Oyacachi en el año 1604.

² PDOT, EL QUINCHE



Cada año hay romerías desde Quito para visitar a la Virgen, conocida como muy milagrosa.

La parroquia El Quinche se encuentra localizada al noroeste de la ciudad de Quito a 50 km de la misma. Cuenta con una característica muy importante que es uno de los santuarios más grandes del país al cual acuden muchos feligreses católicos para visitar la imagen de la Santísima Virgen del Quinche diseñada por el español Diego Robles en el siglo XVI. (Conde, 1998)

El 21 de Noviembre de todos los años es concurrida la peregrinación por los fieles católicos al templo ubicado en el parque central de la parroquia, este templo se construyó para adoración de la imagen de la Santísima Virgen a la cual se le atribuyen varios milagros a personas de distintas ciudades y de todas clases sociales. (SENPLADES, 2011)

La parroquia El Quinche presenta varios hitos históricos desde la antigüedad hasta la actualidad. (Ver Tabla 1.)

Tabla 2. Hitos Históricos de la Parroquia El Quinche

AÑO	HITO
1585	El Quinche se convierte en parroquia eclesiástica
1591	Diego de Robles elabora imagen de la virgen del Quinche
1604	Llegada de la imagen de la Virgen a la parroquia
1630	Inicia la construcción de un templo (antigua Iglesia)
1861	Fundación civil de la parroquia
1905	Inicia la construcción de la iglesia del Quinche
1910	Jacinto Jijón y Caamaño hace un hallazgo arqueológico
1927	Llega el ferrocarril a El Quinche
1927	Se termina la construcción de la iglesia del Quinche
1970	Creación mediante decreto supremo de la Reserva Ecológica Cayambe-Coca
1975	Creación de la agencia del BNF7
1977	Creación de la Jefatura zonal del IERAC8
1982	Creación del Banco Nacional de Fomento.
1986	Importante producción de ganado de leche.
1996	Creación de la Junta Administradora del Agua Cuycupuro San José del Quinche
1998	Construcción de la Planta de Agua Potable
1998	Creación de la sucursal de la Cooperativa COOPROGRESO.
1998	Planificación Participativa
2010	Cambio de Categoría de Reserva Ecológica O Parque Nacional

Datos obtenidos por: (Gobierno de Pichincha, 2012)



COMUNAS Y BARRIOS DE LA PARROQUIA EL QUINCHE

Comunas

- Comuna San Vicente de Cucupuro
- Comuna San Antonio de Cucupuro
- Comuna de Iguñaro
- Comuna San José del Quinche
- Comuna La Esperanza
- Comuna San Miguel del Quinche
- Comuna La Victoria
- Comuna El Molino

Barrios

- Barrio Urapamba
- Barrio La Cruz
- Barrio Central Bellavista
- Barrio central las Orquideas
- Barrio Central Nuestra Señora del Quinche
- Barrio Bello Horizonte Primera etapa
- Barrio Bello Horizonte Segunda etapa
- Barrio Central Altamira (en proceso)
- Barrio Central Jesús del Gran Poder
- Barrio Central el Progreso
- Barrio Central Nuevo Amanecer
- Barrio Central Vista Hermosa



Tabla 3. Uso de suelo de la Parroquia El Quinche

SECTOR	BARRIOS O COMUNAS	TIPO DE USO DE SUELO	CARACTERÍSTICA
Hacienda Santa Mónica	Bello Horizonte 1era y segunda etapa	Urbanizables	Ubicadas al límite de la parroquia Guayllabamba produce polaridad
Santa Mónica		Agrícolas combinadas con uso residencial	aún existen terrenos disponibles (vacíos)
Urapamba	Bello Horizonte 2da etapa, La Compañía, Higuieritas, Barrio la Victoria del Quinche	Urbanizable en forma lineal	Tiene intensa actividad agrícola.
Barrio La Victoria		Urbano consolidado	Se localiza cerca del centro urbano, existe la presencia de la carretera Quinche- Guayllabamba, existen una gran presencia de florícolas
San Miguel del Quinche		Residencial-Agrícola con tendencia a desarrollar Residencial-Semi Industrial	Presencia de planteles avícolas (principalmente Pronaca), presencia de pocas florícolas
La Esperanza	San Vicente de Cucupuro, y barrio Tatabiche.	Agrícola.	Posee asentamientos de tipo rural con proyección a una densificación poblacional.
Iguñaro	Cruz Loma y Gargantilla (parte alta) e Iguñaro y San José de Iguñaro (Parte Baja)	Residencial-Agrícola	Baja densidad de asentamientos, pero se observa tendencia a crecer por densificación.
Cabecera Parroquial	Hacienda el Molino	Área Urbanizable	Actualmente posee pastizales y bosques

Datos obtenidos por: HURTADO (2014) ³

³ PROPUESTA DE ESTRATEGIA TERRITORIAL DE POBLAMIENTO DE LA PARROQUIA EL QUINCHE, CANTÓN QUITO, BASADOS EN LA GUIA DE SENPLADES, HURTADO 2014



Tabla 4. Servicios Básicos e indicadores de la Población El Quinche.

SERVICIOS BÁSICO	INDICADORES	Población	
		2001	2010
Agua Potable	Red Publica	2874	3945
	Pozo	48	27
	Río, acequia, etc.	245	299
	Carro Repartidor	28	36
Alcantarillado	Red Pública de alcantarillado	1790	2969
	Pozo Ciego	404	141
	Pozo Séptico	700	1000
	Otro	357	253
Recolección de Basura	Carro Colector	2341	4033
	Terreno Baldío o Quebrada	385	97
	Incineración o entierro	497	208
	Otros	28	25
Electricidad	Si	3102	4310
	No	149	53

Datos obtenidos por: HURTADO (2014) ⁴

Mediante el análisis y lista de los barrios y comunas dentro de la parroquia el quinche, y su uso ocupacional del suelo se puede realizar una observación de problemas y que con la propuesta presentada por los miembros postulantes de la lista 12 IZQUIERDA DEMOCRATICA

Problemas Presentes En La Parroquia El Quinche

Al analizar los mapas realizados para el estudio se deduce que la mayor parte de la población se encuentra ubicada en la parte central de la parroquia y debido a su atractivo turístico ha ocasionado así un serio problema de movilidad e insalubridad.

Los siguientes barrios más poblados son La Victoria el cual cuenta con la presencia de grandes florícolas que causan contaminación ambiental, deterioro del suelo y el ecosistema

En los barrios y comunas de la parroquia se requiere el mejoramiento de acceso vial para una correcta comercialización de los productos.

La emigración de la población local e internacional ha causado la inseguridad.

OBJETIVOS GENERAL, ESPECIFICOS

OBJETIVO GENERAL.

Desarrollar el plan propuesto con la cooperación colectiva de la población para la ejecución de las actividades establecidas en los diferentes campos de acción por medio de un trabajo multidisciplinario e interinstitucional que nos permita viabilizar cada una de las propuestas de la Parroquia.

⁴ PROPUESTA DE ESTRATEGIA TERRITORIAL DE POBLAMIENTO DE LA PARROQUIA EL QUINCHE, CANTÓN QUITO, BASADOS EN LA GUIA DE SENPLADES, HURTADO 2014



OBJETIVOS ESPECÍFICOS.

- Motivar a los ciudadanos a participar activamente en la elaboración del F.O.D.A Parroquial, para orientar, guiar en la elaboración de proyectos de mejoramiento y sustentabilidad de la parroquia.
- Crear espacios de diálogo con actores sociales para trabajar en base a consensos y acuerdos
- Ejecutar una planificación eficiente y efectiva de acuerdo a los objetivos planificados, Instituciones, Organizaciones varias y las Autoridades del GAD Parroquial.
- Gestionar proyectos de beneficio social con Alianzas Estratégicas Estatales y ONGs locales, provinciales, nacionales y extranjeras.
- Socializar con el equipo de trabajo los pasos a seguir para cumplir con las actividades y proyectos expuestos.
- Mejorar los ingresos y calidad de vida de los productores organizados, mediante el fortalecimiento de la elaboración, uso y comercialización de abonos.
- Operar una planta procesadora que permita desarrollar la elaboración y comercialización de abonos.
- Formalizar proyectos que rescaten y mantengan nuestras costumbres y tradiciones, sin descuidar el avance tecnológico y la interculturalidad de los Pueblos.
- Efectuar proyectos que mejoren la educación de toda la población.
- Cuidar y mantener nuestros parques y jardines para brindar una ornamentación digna de una parroquia turística
- Apoyar toda gestión de Emprendimiento de las Personas, Asociaciones, Empresas; precautelando siempre el cumplimiento para el bien común, de las leyes, ordenanzas y resoluciones del GAD Parroquial
- Construir un espacio adecuado para la comercialización de animales mayores y menores.
- Gestionar el espacio físico para el faneamiento de animales de consumo con el objeto de obtener su carne en condiciones óptimas para el consumo humano
- Crear el centro de difusión radial comunitario para informar a la comunidad a través de programas interculturales y educativos.



ÁMBITO DE ACCION O EJE DE DESARROLLO SEGURIDAD Y SUSTENTABILIDAD

<p>- Falta de seguridad locales comerciales y vivienda</p>	<p>- Generar espacios seguros que brinden mecanismos de protección a la ciudadanía, y mejoren la percepción de seguridad en espacios públicos.</p>	<p>- Coordinación con el Ministerio del Interior y la Policía Nacional para el fortalecimiento de la policía comunitaria y su vinculación con la comunidad. - Red de voluntarios por la seguridad, que promuevan la ocupación y uso de los espacios públicos y generen conciencia para el cuidado mutuo y recíproco.</p>	<p>- Comunicarles mediante invitaciones y perifoneo a la asamblea de seguridad. - Formación ciudadana en manejo y resolución pacífica de conflictos</p>	<p>- Trabajar con las entidades gubernamentales y la comunidad en general</p>	<p>- Elaborar un informe sobre la seguridad fue efectiva Control y seguimiento del proyecto</p>
--	--	---	--	---	---

ÁMBITO DE ACCION O EJE DE DESARROLLO DE MOVILIDAD

<p>- Las vías de acceso a las comunidades y barrio vecinales que se encuentran en mal estado y no han tenido su correcto mantenimiento</p> <p>- La mayor parte de la población se encuentra ubicado en la parte central de la parroquia ocasionando hacia un serio problema de movilidad.</p>	<p>- Realizar una cogestión con las instituciones pertinentes para contratar el adquinado y mantenimiento de las mismas. - realizar un estudio de las vías secundarias para mejorar la movilidad ya que al momento se encuentra hábil solo la vía principal. - ubicar señaléticas en sitios estratégicos para evitar el colapso de las calles de la parroquia</p>	<p>- Lograr que los accesos de las comunidades y barrios vecinales se encuentren en buen estado y mejorarlos hasta alcanzar un 50% - lograr que las instituciones nos ayuden con los estudios topográficos con las calles que podrán servir para ser utilizadas como vías secundarias.</p>	<p>-Elaborar estudios de factibilidad y definir los accesos a ser intervenidas para mejorar la movilidad y el comercio - Emitir oficios y gestionar con las entidades públicas gubernamentales pertinentes el proyecto de factibilidad de las vías.</p>	<p>-Utilizar los fondos propios como contra parte con el Municipio Y El Concejo Provincial - Convocar asamblea parroquial e invitar a las autoridades gubernamentales y municipales</p>	<p>-Asambleas parroquiales de evaluación de resultados Seguimiento y control -Reuniones periódicas con los presidentes de barrios para consensuar el plan.</p>
---	--	---	--	--	---

AMBITO DE ACCION O EJE DE DESARROLLO SOCIAL -CULTURAL

PROBLEMAS	OBJETIVO ESPECIFICO	METAS	ACTIVIDADES	ESTRATEGIAS	MECANISMOS DE EVALUACION
- Poca articulación entre las organizaciones sociales	- <i>Elaborar</i> y motivar a los ciudadanos a participar activamente en la elaboración del F.O.D.A Parroquial orientado, a problemática real, para crear un ambiente de empatía	Lograr el 40% de articulación participativa e integración ciudadana	Comunicar a la comunidad a participar el FODA Socializar los resultados Priorizar proyectos a corto y largo plazo	Emitir charlas de motivación con los líderes barriales, comunales para articular las buenas prácticas de convivencia	Planificación mediante mesas de trabajo colaborativo con las autoridades y conciudadanos de El Quinche Seguimiento y control Auto evaluación
- Rescatar la identidad cultural y tradiciones ancestrales ya que con el tiempo las nuevas generaciones lo han venido perdiendo por la migración ya sea por educación o trabajo mejorar condiciones de vida.	- Fortalecer los grupos que existen mediante espacios de recreamiento para los grupos de danza y folclor. - Establecer grupos de excursionistas para fomentar visitas a los páramos para que concienticen el cuidado de los recursos naturales como son las lagunas, el tablón, el puntas que son cerros que cuentan con un gran potencial turístico y se han entes principales en fomentar el turismo respetando la naturaleza.	- Crear centros de capacitación con todos los actores de cultura folclor y excursionismo, existentes y organizar convenios con centros educativos de la parroquia para fortalecer empatía con todos los grupos fomentando el respeto y realce a nuestra identidad	- Seleccionar el espacio correspondiente para desarrollar el proyecto con los jóvenes - Socializar capacitar y rescatar nuestra identidad cultural y ancestral.	- Motivación a través de talleres sobre gestores de cultura a niños jóvenes, adolescentes. - Promover las mingas en nuestra parroquia para rescatar las costumbres ancestrales.	- Participación de eventos culturales tanto parroquiales como interparroquiales. - Comisión veedora que realice el control y seguimiento del mismo.
- falta de difusión y comunicación parroquial	- frecuencia para Radio comunitaria	- Difundir programas interculturales educativos.	- Gestionar el espacio adecuado para la radio frecuencia	- Realizar convenio con la agencia de regulación y control de las telecomunicaciones	- Comisión de veeduría ciudadana

ÁMBITO DE ACCIÓN O EJE DE DESARROLLO GESTIÓN DEL TERRITORIO

<p>- Débil proceso organizativo en los barrios y comunidades.</p>	<p>- Dar un buen servicio a las organizaciones es sociales</p>	<p>- Fortalecer el proceso organizativo y de participación de las comunidades y barrios</p>	<p>- Capacitar a los dirigentes. Elaborar cartillas informativas y educativas</p>	<p>- Llevar un registro sobre los trámites pendientes.</p>	<p>-Asambleas parroquiales de evaluación de resultados</p>
<p>- Pocos Espacios recreativos para el sano esparcimiento de la población y turismo.</p>	<p>- Optimizar los espacios físicos existentes en la Parroquia, mejorando su calidad de servicio</p>	<p>- Parroquia recreativamente saludable, turística y amigable con el medio ambiente.</p>	<p>- Designar espacios físicos y legalización. Gestionar la adecuación e implementación de parques recreativos.</p>	<p>- Coordinar con el Municipio para agilizar los trámites - Elaborar y desarrollar proyectos direccionados turismo recreativo.</p>	<p>- Comisión de veedurías ciudadanas.</p>
<p>- Pocos espacios adecuados destinados para el adulto mayor y grupos vulnerables.</p>	<p>- Crear centros de recreación y productividad para el adulto mayor y grupos vulnerables</p>	<p>- Organizar y adecuar los centros de recreación y productividad para el adulto mayor y grupos vulnerables.</p>	<p>- Incentivar hábitos y costumbres del buen usos de los espacios recreativos. - Direccionar proyectos destinados en beneficio del adulto mayor y grupos vulnerables. - Gestionar el espacio físico.</p>	<p>- Trabajar simultáneamente con el MIES, Municipio y GAD parroquial.</p>	<p>- Asambleas parroquiales de evaluación de resultados.</p>
<p>- No existe un espacio para la comercialización de animales mayores y menores.</p>	<p>- Construir un espacio adecuado para la comercialización de animales mayores y menores.</p>	<p>- Mantener una comercialización económica solidaria fomentando la soberanía alimentaria.</p>	<p>- Construir plataformas de infraestructura animal.</p>	<p>- Trabajar con las organizaciones comprometidas</p>	<p>- Rendición de cuentas.</p>

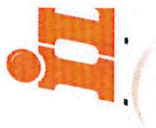

ÁMBITO DE ACCIÓN O EJE DE GESTIÓN AMBIENTAL Y PRODUCTIVIDAD

<p>- Contaminación Hídrica de las quebradas de la Parroquia El Quinche.</p>	<p>- Prevenir la contaminación de las quebradas de la Parroquia El Quinche, a través de forestación con plantas purificadoras.</p>	<p>- Reducir la contaminación de las quebradas de la Parroquia El Quinche y el mejoramiento de las aguas</p>	<p>- Capacitar a los dirigentes recientemente electos. - Gestionar recursos. Elaborar unas cartillas informativas y educativas.</p>	<p>- Buscar convenios con organizaciones no gubernamentales que apoye al mejoramiento del recurso hídrico.</p>	<p>- Comisión de control de medio ambiente.</p>
<p>- Insalubridad en los espacios públicos, recreativos, parques y mercados</p>	<p>- Mejorar el ambiente físico a través de una buena organización y distribución en armonía con la ciudadanía.</p>	<p>- Construir una Biofábrica De procesamiento de abono orgánico.</p>	<p>- Reciclaje de la basura. Procesamiento y comercialización.</p>	<p>- Convenio con el Ministerio de Medio ambiente, Consejo Provincial, GAD parroquial y comunidades</p>	<p>- Rendición de cuentas periódicas</p>
<p>- Suelos contaminados, erosionados y poco productivos.</p>	<p>- Activar la micro-biología del suelo con la utilización de recursos naturales</p>	<p>- Producción sana, para un consumo sano de la población</p>	<p>- Organización y participación de las comunidades. Incentivos a grupos de emprendimientos agrícolas</p>	<p>- Acuerdos con las organizaciones, adulto mayor, CIBV e Instituciones Educativas y Salud.</p>	<p>- Rendición de cuentas.</p>

 V.Dc. Rosa Simbaña
 171365765-6